

Impacto socioeconómico de familias desplazadas, Barrio el Bosque, Florencia - Caquetá

Socioeconomic impact of displaced families, barrio el bosque, Florencia - Caquetá

Gloria Inés Valbuena Torres^{1*}
Leonid Andrés Gómez Gutiérrez²
Tania Jimena Medina Puentes³

Recibido 21 de Julio de 2017
Aceptado 14 de octubre de 2017

¹Magister en Administración, Docente de la Facultad Ciencias Contables, Económicas y Administrativas de la Universidad de la Amazonia.

²Estudiante del Programa de Contaduría Pública de la Universidad de la Amazonia.

³Estudiante Programa Psicología Universidad Corporación Universitaria Minuto de Dios.

Resumen

El fenómeno del desplazamiento forzado en Colombia, es el proceso migratorio de personas o grupo de personas que han sido obligadas a abandonar sus tierras por causa del conflicto armado interno que ha vivido el país en los últimos 60 años. La investigación se realizó en el barrio El Bosque del municipio de Florencia - Caquetá, en donde se evaluó las diferentes variables que afectan a la población a nivel social y económico como consecuencia del desplazamiento, siendo la investigación descriptiva con un enfoque de tipo cualitativo y cuantitativo, utilizando como instrumento la encuesta, aplicada a veinte (20) núcleos de familias declarados legalmente como víctimas del desplazamiento, para un total de 99 personas. Se obtuvo que el 70% de las familias acude a la invasión de terrenos en situaciones precarias; el 90% trabaja de manera independiente e informal, el 85% de la población se desempeñaba al momento del desplazamiento en producción agrícola, los ingresos obtenidos después del desplazamiento oscilaban entre (\$ 401.000 a \$ 600.000), los servicios públicos se adquieren de forma ilegal, el nivel educativo de las familias se su mayoría han cursado solo estudios de básica primaria y algunos la básica secundaria. Se concluyó que existe la violación del goce efectivo de los derechos fundamentales, entre estos, a una vivienda digna, al trabajo, servicios públicos, salud y educación; es decir, la carencia de la garantía de los recursos básicos, se requiere del funcionamiento oportuno de las entidades encargadas de apoyar en este contexto a la población víctima del desplazamiento forzado.

Palabras clave: Desplazamiento, conflicto armado, impacto socioeconómico, recursos.

Abstract

The phenomenon of forced displacement in Colombia is the migratory process of people or groups of people who have been forced to abandon their lands because of the internal armed conflict that has been in the country for the past 60 years. The research was carried out in the neighborhood of El Bosque in the municipality of Florencia - Caquetá, where the different variables that affect the population in social and economic level as a consequence of the displacement were evaluated, being the descriptive research with a qualitative and quantitative approach, using as a tool the survey, applied to twenty (20) nuclei of families legally declared as victims of displacement, for a total of 99 people. It was obtained that 70% of the families go to the invasion of land in precarious situations; 90 per cent worked independently and informally, 85 per cent of the population was employed at the time of displacement in agricultural production, post-displacement income ranged from \$401,000 COP to \$600,000 COP, (\$133 US to \$200 US) public services were acquired illegally, the educational level of the families are most have studied only basic primary and some basic secondary school. It was concluded that there is a violation of the effective enjoyment of fundamental rights, including decent housing, work, public services, health and education; that is to say, the lack of guarantee of basic resources, it is necessary for the timely functioning of the entities in charge of supporting in this context the population victims of forced displacement.

Key words:

Introducción

El conflicto armado interno en Colombia se ha evidenciado desde la década de los setenta, este ha ocasionado el desplazamiento forzoso de la población, teniendo como actores las Fuerzas Armadas Revolucionarias de Colombia (FARC), el Ejército de Liberación Nacional (ELN), el Movimiento 19 de Abril (M-19) y el Ejército Popular de Liberación (EPL) (Yaffe, 2011; Estrada, 2009; Pizarro, 2008); en el departamento del Caquetá incursionaron los grupos de autodefensas y las FARC, por el dominio de territorios, considerados puntos estratégicos para el tráfico ilícito de drogas (Núñez & Moreno, 2008). Entre el año 2012 a 2017 se registró 2.838.892 personas declaradas como desplazadas a nivel nacional, para el departamento del Caquetá 60.949 y

en el caso del municipio de Florencia se estima una cifra de 28.535 del 2012 a 2016 (RNI, 2017).

En Colombia existen diferentes entidades encargadas de brindar apoyo a los desplazados como: Alto Comisionado de las Naciones Unidas para los Refugiados (ACNUR), Consejo Nacional para la Atención Integral a la Población Desplazada por la Violencia, Derechos Humanos de los Desplazados Internos, (RUP), Registro Único de Predios Abandonados del INCODER, Registro Único de Población Desplazada (RUPD), Sistema Nacional de Atención Integral a la Población Desplazada por la Violencia (SNAIPD), Unidades de Atención y Orientación (UAO) y la Unidad de Atención Integral al Desplazado (UAID), desempeñando funciones como la prevención del desplazamiento, atención humanitaria de emergencia,

*Autor para Correspondencia: givalbuena2010@gmail.com

Como citar: Valbuena-Torres, G.I. et al., 2017. Impacto socioeconómico de familias desplazadas, barrio el bosque, Florencia - Caquetá. Revista FACCEA 7(2): 187-193 pp.

estabilización socioeconómica y garantía de los derechos fundamentales de las víctimas (Fajardo & Sarmiento, 2016; Ferris, 2008). Además de plantear estrategias para el posterior acceso o recuperación a las tierras, es decir, la adjudicación y titulación de las mismas (Sayago, 2011; Ibáñez, 2006).

Por otra parte, la dinámica del desplazamiento se ha vivenciado en el departamento del Caquetá, en la zona rural afectando principalmente las comunidades campesinas, las cuales se ven obligadas a abandonar sus tierras, siendo esta su única fuente de ingresos, es decir, sus activos económicos, trasladándose a la capital y a municipios aledaños, invadiendo terrenos que pertenecen al Estado en la mayoría de ocasiones (Mendoza, 2012; UARIV, 2012; RUT, 2004). Influyendo de manera directa en los indicadores socioeconómicos, para el municipio de Florencia en el año 2015, el 87% de la población se ubicó en estrato 1 y 2, la tasa de desempleo se situó en 11,5%, con respecto a la vivienda se evidenció un crecimiento del 5,1%, con relación a los servicios públicos la cobertura de acueducto es de 94,04% y 61,5% de alcantarillado y a nivel de educación, el 40,1% ha alcanzado el nivel de básica primaria, el 33,5% secundaria, 10,4% nivel superior y postgrado y sin ningún grado de escolaridad el 10,5% (DANE, 2016; PDD, 2015).

En este sentido, los compromisos de las autoridades municipales aumentan, puesto que deben ofrecer asistencia a la población víctima del desplazamiento, proporcionando recursos adicionales y con términos perentorios, como es el caso del municipio de Florencia, además de garantizar los recursos básicos como: alimentación, vivienda, vestido, salud y educación, asimismo sostenibilidad económica y reubicación (Ochoa, 2013; Herazo & Sellamén, 2010). Por lo cual se identifican distintas problemáticas, siendo la vivienda una de las principales, donde se requiere de la formulación de programas de vivienda, debido a la escasa disponibilidad en los municipios, porque no se cuenta con un plan de ordenamiento territorial limitando así la expansión de las zonas de vivienda necesarias para la población desplazada; a su vez las oportunidades en la economía local específicamente en el sector productivo y en el ámbito laboral resultan estar en desventaja debido al bajo nivel de educación y alfabetización que poseen, lo cual dificulta la competencia por un empleo en la zona urbana, recurriendo de esta manera a prácticas y trabajos informales, generando pérdida de activos en los hogares, originando un impacto económico en la región (Torres & Iregui, 2015; Ibáñez & Velásquez, 2008; Pérez *et al.*, 2005; Lozano & Gómez, 2004).

Por lo tanto, se confirma que el desplazamiento implica desventajas en el bienestar de las personas involucradas, como también la existencia de la exclusión social y

económica, en los momentos que se les impide o imposibilita beneficiarse del desarrollo social y económico en cuanto a la participación, producción y distribución de intercambio mercantil (Botón *et al.*, 2013; Valencia & Cuartas, 2009). Por consiguiente se ven afectados las ciudades y municipios que en su dinámica económica enmarca niveles más bajo de inversión y producción, lo cual minimiza sus aportes en materia fiscal (UARIV, 2013; Falla, *et al.*, 2003).

Además se evidencia la ineficacia del Estado para resolver la problemática de manera oportuna en cuestión de proponer y diseñar políticas públicas de alta calidad que frenen el aumento de la población desplazada (Centro Nacional de Memoria Histórica, 2015).

Es importante aclarar que el Estado, debe garantizar la protección de la vida, dignidad y seguridad de los desplazados antes, durante y después del desplazamiento, asimismo el auxilio de sus derechos y propiedades bajo condiciones de equidad, por ende sus familias deben ser acogidas por soluciones a largo plazo que permita garantizar el proceso de estabilización e integración socioeconómica (Kerr, 2010; Cohen, 2006; Mogollón, 2004; González, 2004).

Por último, mediante la investigación se caracterizaron las variables socioeconómicas que emergen un impacto negativo en la población objeto de estudio, las cuales influyen en el contexto de la problemática analizada, para responder a la pregunta problema ¿identificar el impacto socioeconómico de familias desplazadas en el Barrio el Bosque- Florencia, Caquetá?

Metodología

Área de estudio

El municipio de Florencia, capital del departamento del Caquetá, se localiza a una latitud norte de 1°37'03" y 75°37'03" de longitud oeste, tiene una altitud de 242 msnm, presenta una temperatura promedio de 24.8°C (Cuellar *et al.*, 2011). El barrio El Bosque fue el punto específico para la ejecución del estudio, este se encuentra en una zona de invasión contigua que limita con el barrio Tovar Zambrano.

Fase metodológica

El estudio es descriptivo con un enfoque de tipo cualitativo y cuantitativo, se realizó en el año (2015), como primera medida se realizó la consulta previa a la población, teniendo como criterio de inclusión en el estudio que la familia hubiese sido víctima del desplazamiento, para un total de 99 individuos siendo este el tamaño de la muestra, distribuidos en 20 familias.

Se utilizó como instrumento la encuesta, siendo la fuente primaria de la investigación para la respectiva recolección

de la información, la cual se estructuró en un formato de preguntas cerradas implementando los criterios expuestos por SIMVA, (2003), para indagar sobre el tipo de propiedad, ocupación laboral actual - anterior, servicios públicos que poseen, nivel de educación, ingresos y egresos mensuales, entre otros, la cual permitió desarrollar la caracterización socioeconómica, determinando como influye el desplazamiento en cada aspecto o variable; como fuentes secundarias se recurrió a las entidades gubernamentales del municipio de Florencia, Red Nacional de información-Unidad de Víctimas (RNI) y Departamento Administrativo Nacional de Estadística (DANE).

Resultados y discusión

En el barrio El Bosque del municipio de Florencia-Caquetá, se evaluó el desplazamiento a nivel de diez variables en las cuales se evidencia dicha problemática, teniendo en cuenta que este ha afectado económica y socialmente al país en los últimos veinte años, cabe resaltar que la población desplazada procede de áreas rurales, es decir, de regiones con escasos recursos en su mayoría.

La población objeto de estudio está distribuida en veinte núcleos familiares, se obtuvo que el 31% de las familias está integrada por seis individuos, seguido del 24% por siete individuos y 14% por cuatro individuos, es decir, que el hacinamiento es un factor que se refleja tras el desplazamiento. Además, se evidenció que el 70% de las viviendas son invasiones de terrenos del Estado, los cuales representan un alto riesgo como: inundación, deslizamiento y derrumbe, esto se debe al limitado acceso a una vivienda digna, por ende las víctimas se ven obligadas a llevar a cabo procesos de invasión, al no tener un sitio de resguardo posterior a despojo o abandono de sus tierras, (Figura 1).



Figura 1. Tipo de propiedad: (a) Invasión, (b) Propia y (c) Arriendo.

Se manifiesta un impacto social en el barrio El Bosque, el

cual se convierte en una problemática de la administración y esto demuestra la ineficiente atención inoportuna que se le ha brindado a la población víctima desplazada, debido a esto se ve reflejado la vulnerabilidad a un derecho fundamental como lo es el derecho a una vivienda digna, como lo afirma el artículo 51 de la Constitución Política de Colombia.

En cuanto a la responsabilidad económica, el 60% de las mujeres son las encargadas de la obtención y el manejo de los recursos, debido a que se han desplazado con sus hijos, sin sus esposos, quienes han tenido problemas con los grupos armados o han sido asesinados; asimismo el 40% de las personas laboran, dos por cada núcleo, cuyo resultado tiene similitud con el estudio de Bohada (2010) siendo 1,5 personas que del hogar trabajan, se constata que la tasa de desempleo es muy alta, afectando la población en edad productiva, entre los 18 y 60 años; y como ocupación laboral, el trabajo independiente (50%) puesto que no poseen la calificación profesional para optar por cargos en empresas públicas o privadas y el empleo informal (40%) lo cual difiere con el estudio de Mora (2013) que obtuvo (51%) en el trabajo informal, es decir, que ha disminuido hasta la fecha, pero si se comparan los porcentajes en cuanto al empleo informal se deduce un impacto económico, de tal manera que en la ciudad de Florencia aproximadamente existen 75.000 trabajadores informales (Las 2 Orillas, 2014); es decir, que es impactante como influye el desplazamiento en la economía local, siendo visible en las plaza de mercado y otras zonas del municipio de Florencia, (Figura 2).

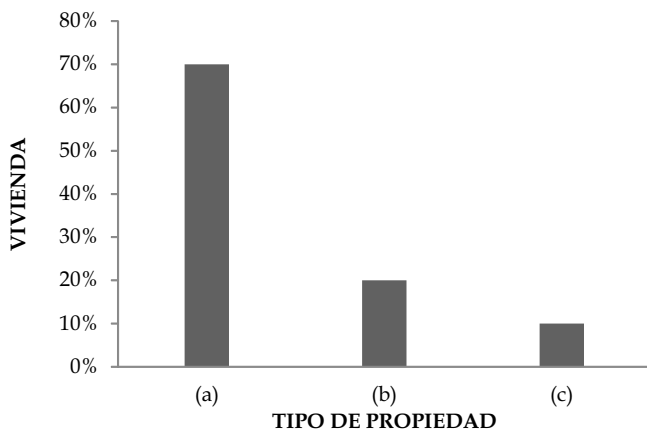

Figura 2. Ocupación laboral: (d) Trabajo independiente, (e) Empleo informal y (f) Empleado.

Teniendo en cuenta que la ocupación laboral que desarrollaban anteriormente era en actividades de producción agrícola para un total de 85%, indicando que las familias tenían su propia tierra, cultivando para su sostenimiento y aportando al crecimiento de la economía regional (Figura 3.).

Se demuestra mediante el estudio de esta variable, que debido a la experiencia laboral que ha tenido en su mayoría

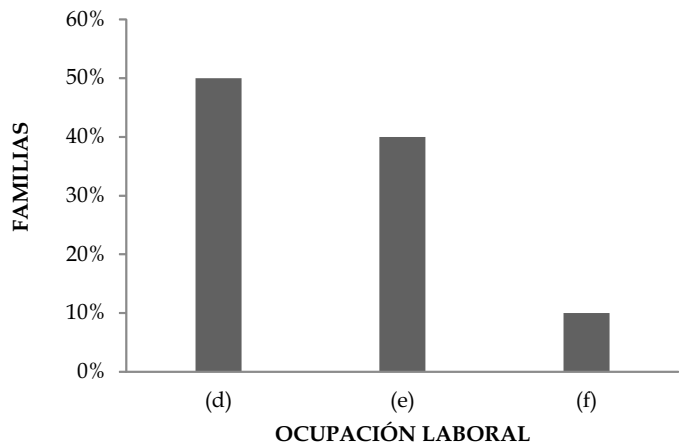

Figura 3. Ocupación laboral anterior: (g) Producción Agrícola, (h) Jornalero y (i) Trabajo Independiente.

las familias antes del desplazamiento en las áreas rurales desempeñándose como agricultores, que al momento de la expulsión y llegando a lugares destino, se vieron obligados a realizar actividades económicas pocos usuales para ellos, por lo tanto deben competir con gran desventaja, en un mercado laboral afectando la situación económica del país, además en el municipio de Florencia la tasa de desempleo es elevada, de esta manera se refleja un impacto en las condiciones de vida siendo desfavorables para la población vulnerable, donde la tarea de conseguir empleo resulta difícil, por su condición de desplazados, entre los oficios más comunes la albañilería, construcción y trabajos domésticos.

Por otra parte, las familias desplazadas, devengan ingresos que oscilan entre \$ 401.000 a \$ 600.000 (55%) de ingresos mensuales, es decir, que perciben entradas inferiores a un salario mínimo legal vigente para el año 2015 (\$644.350), siendo este un indicador negativo en la calidad de vida y en el bienestar de la población (Figura 4).

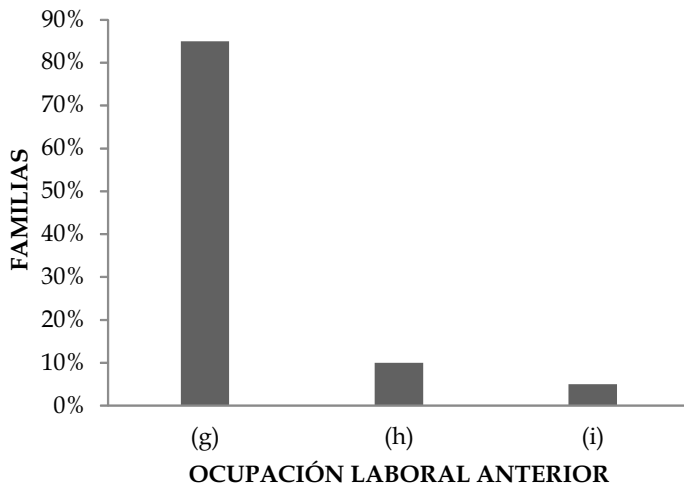

Figura 4. Ingresos mensuales de las familias encuestadas en el Barrio El Bosque, Florencia – Caquetá.

Se evidencia un impacto económico en las familias víctimas del desplazamiento en cuanto a la entra de ingresos mensuales, y como lo expresa la gráfica es evidente la precaria situación, lo que conlleva a tener un déficit para obtener los productos básicos de la canasta familiar y poder vivir en condiciones dignas.

De otra parte, se evidencia que la población desplazada los egresos es de \$ 200.000 a \$ 400.000 (65%), lo cual indica que las familias tienen gastos inferiores al SMLV, debido a que en su mayoría no se encuentran cursando ningún tipo de estudio, no cancelan impuestos, arriendo y de igual forma no pagan servicios públicos (Figura 5.).

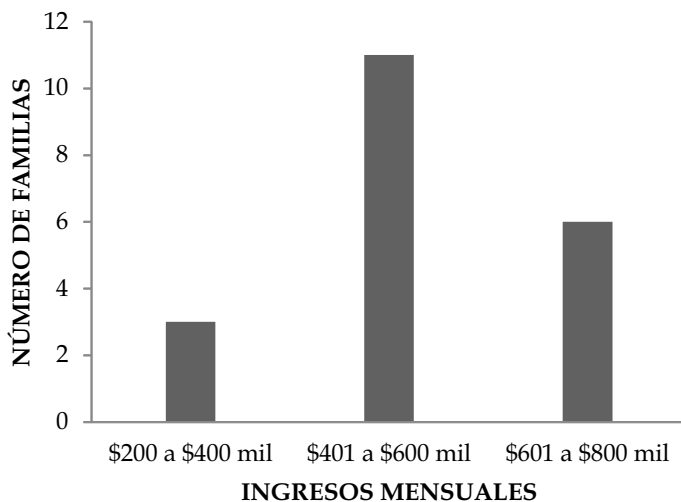

Figura 5. Egresos mensuales de las familias encuestadas en el Barrio El Bosque, Florencia – Caquetá.

Las familias desplazadas en su mayoría sus ingresos los determinan para las necesidades básicas como; alimentación, vestuario y otros, de esta manera se refleja que le es difícil invertir en educación, y otros gastos que tienen el resto de población no desplazada, por ello se evidencia en la gráfica que sus egresos tienen esa oscilación, es importante aclarar que sus gastos derivan de los ingresos obtenidos durante un mismo periodo; es decir, que existe muchas necesidades dentro de las básicas que no las puede satisfacer debido a su categoría y condición, lo que sobrelleva a tener una austeridad en el gasto y no poder satisfacer todas sus necesidades.

Las dificultades antes expresadas en la población desplazada, en cuanto a los gastos determinados durante el mes, se relaciona por ello a que los servicios públicos como alcantarillado, energía, agua y gas no están (100%) legalizados, a ello, porque son zonas de invasión y por tal motivo no tienen los terrenos documentación legalizada, tampoco escritura, lo que determina un nivel de satisfacción de los servicio público alcantarillado y gas domiciliario bajo, generando un impacto a nivel social y económico en esta instancia (Figura 6.).

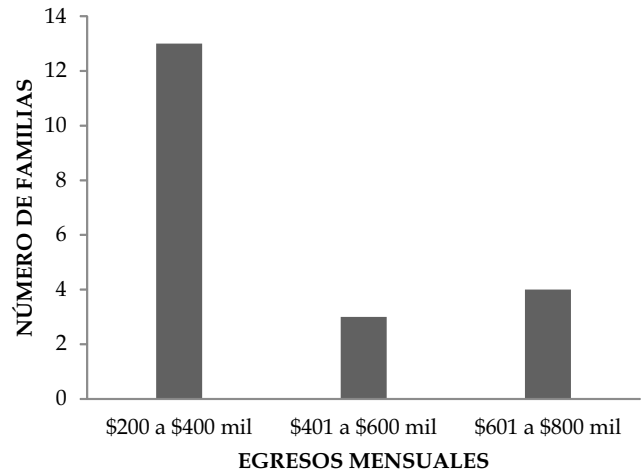

Figura 6. Servicios Públicos: (j) Energía eléctrica, (k) Agua potable, (l) Alcantarillado y (m) Gas domiciliario, con los cuales cuenta la vivienda de cada familia desplazada.

Por otro lado, en el aspecto educativo la población desplazada en su mayoría ha cursado la básica primaria y secundaria, como resultado de este fenómeno, el cual ha interrumpido el proceso de aprendizaje, donde han dejado de lado los libros para empezar a laborar, lo que conlleva al bajo nivel académico, siendo de un 0% la educación superior (Figura 7).

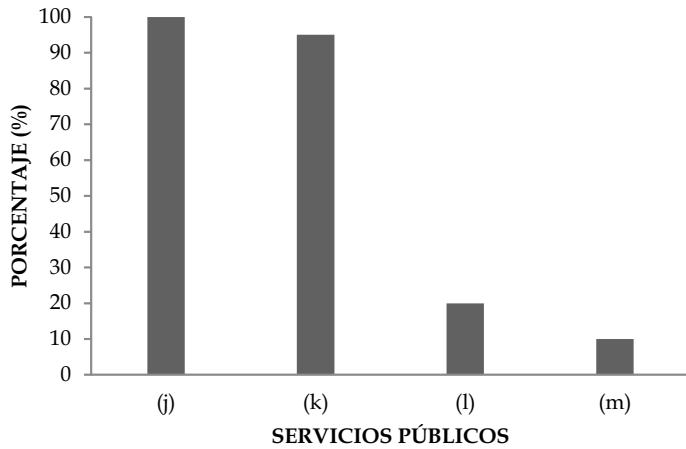

Figura 7. Niveles de educación: (n) Básica Primaria, (ñ) Básica Secundaria, (o) Educación Media y (p) Educación Superior de los integrantes de cada familia desplazada.

Como se puede observar el 70% de la población, tiene un nivel de escolaridad entre la básica primaria y secundaria, lo que no les permite ubicarse en cargo laboral por su formación.

Finalmente, se sustenta que el desplazamiento forzado ha ocasionado efectos negativos en la economía, bienestar y educación de las familias que residen en el barrio El Bosque, se identificó la carencia del apoyo del Gobierno departamental, por la misma situación que no están dentro de un plan de ordenamiento territorial; además se requiere de la estructuración de estrategias y planes de contingencia que brinden soluciones y mejoren las condiciones y la

calidad de vida de la población víctima, a su vez programas que tengan como objetivo el componente económico, debido a que dicha problemática ha causado un impacto importante sobre la economía del país.

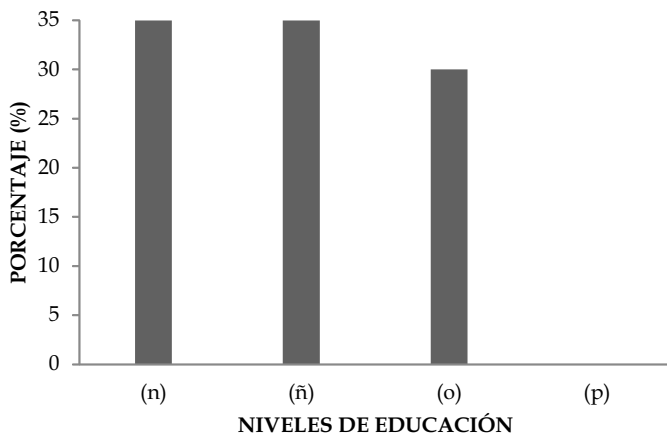
Conclusiones y recomendaciones

El desplazamiento forzado constituye unas de las problemáticas más graves a nivel nacional, la cual afecta los diferentes municipios, como es el caso de Florencia, la capital del departamento del Caquetá, el cual tiene 178.449 habitantes (DANE, 2016), donde el 16% de la población es víctima de este fenómeno. (28.535 declarados oficialmente desplazados del 2012 a 2016 RNI, 2017).

Por ende, se evaluó el impacto social y económico, en el barrio El Bosque, siendo éste de carácter negativo, puesto que el desplazamiento ha generado inestabilidad en varios aspectos, como en la pérdida de activos, bajos ingresos, egresos elevados, mínimo acceso a los servicios públicos, el hacinamiento en las viviendas y en el ámbito educativo, afectando e incrementando los indicadores socioeconómicos, siendo el desempleo el más perturbado, debido al bajo nivel educativo de la población, ocasionando barreras en la postulación, para acceder al mercado laboral, teniendo en cuenta que las oportunidades laborales son insuficientes, por ello la creación de los trabajos informales, los cuales han incidido a nivel ambiental y social, lo cual se ha reflejado en la invasión de espacios públicos, con relación a los recursos básicos se puede apreciar la escasez como es el caso de la alimentación, puesto que la región de origen (zonas rurales) la proporcionaba. Por lo cual, se requiere de la intervención efectiva de las entidades estatales y gubernamentales, que participen de forma directa y activa en la formulación de programas en todo lo relacionado a la estabilización socioeconómica, en dinámicas empresariales, incorporación en actividades productivas, además de la aplicación y ejecución de lineamientos con una estructura sólida en la educación, es decir, estrategias que apoyen en cada una de las variables abordadas, para disminuir, prevenir y mitigar el impacto del desplazamiento en la población a nivel regional.

Por lo tanto, se derivan tres recomendaciones, en primer lugar, analizar el componente alimentario de la población víctima del desplazamiento, determinando índices de desnutrición evaluando de esta manera las condiciones en materia de salud. En segundo lugar, desarrollar programas de inclusión y prevención local, encargados de asistir la población vulnerable, abordando las funciones que tiene el Estado como sujeto paternalista al cumplimiento de los derechos constitucionales. Tercera, es conveniente ampliar el área de estudio, es decir, investigar cada municipio del departamento del Caquetá, con un enfoque metodológico ASD (Acción sin daño), para especificar el impacto y así

definir si los patrones presentan similitud con respecto a los indicadores socioeconómicos evidenciados en el presente estudio.

Literatura citada

Bohada, M. P. (2010). Desplazamiento forzado y condiciones de vida de las comunidades de destino: el caso de Pasto, Nariño. *Economía Institucional*, volumen (12), pp. 259-298. Recuperado de <https://www.economiaainstitucional.com/pdf/No23/mbohada23.pdf>.

Botón, S. L., Botero, M. I, y Rincón, J. C. (2013). El caso del desplazamiento forzado en Colombia: un análisis municipal a partir de regresiones cuantílicas. *Equidad Derrano*.

Centro Nacional de Memoria Histórica. (2015). Una nación desplazada: informe nacional del desplazamiento forzado en Colombia, Bogotá, CNMH - UARIV. Recuperado de <http://www.centrodememoriahistorica.gov.co/descargas/informes2015/naciondesplazada/una-nacion-desplazada.pdf>.

Cohen, C. (2006). Atención a población en situación de desplazamiento y alternativas para la estabilización socioeconómica desde la generación de ingresos. *Pensamiento Psicológico*, volumen (2), pp. 89-112.

DANE. (2016). La población proyectada de Colombia. Recuperado de <http://www.dane.gov.co/reloj/>.

DANE. (2016). Informe de coyuntura económica regional, Caquetá – Florencia (2015). Edición Banco de la República. ISSN 1794-3582. Recuperado de https://www.dane.gov.co/files/icer/2015/ICER_Caquetá_2015.pdf.

Estrada, F. (2009). Evolución estratégica del conflicto armado en Colombia. Universidad Externado de Colombia. en: <http://www.scielo.org.co/pdf/anpol/v22n67/v22n67a08.pdf>.

Falla, U., Chávez, Y. A, y Molano, G. (2003). Desplazamiento forzado en Colombia. Análisis documental e informe de investigación en la Unidad de Atención Integral al Desplazado (UAID)– Bogotá. *Tabula Rasa*, volumen (1). 221-236. ISSN 1794-2489.

Fajardo, C. L. y Sarmiento, J. I. (2016). Impacto del desplazamiento forzado en el mercado laboral de la ciudad de Popayán, 2007 – 2014. Universidad del Cauca. Recuperado de https://www.ccauca.org.co/public/archivos/documentos/estudios-economicos/desplazados_mercado_laboral_ormet_cauca_final.pdf.

Ferris, E. (2008). Protegiendo la población desplazada colombiana: El papel de las autoridades locales. Recuperado de https://www.brookings.edu/wp-content/uploads/2016/06/07_colombia_Spa.pdf.

González, C. (2004). Transformación y resiliencia en familias desplazadas por la violencia hacia Bogotá.

Estudios Sociales, volumen 18, pp. 123-130.

Herazo, G. y Sellamén, A. (2010). El programa de generación de ingresos y el desplazamiento forzado. *Criterio Libre*, volumen (8). ISSN 1900-0642. en: <http://www.unilibre.edu.co/CriterioLibre/images/revistas/13/art04.pdf>.

Ibáñez, A. M. (2006). La estabilización económica de la población desplazada. Fundación Ideas para la paz. Recuperado de *La estabilización económica de la población desplazada*. Fundación Ideas para la paz. en: http://www.acnur.org/t3/uploads/media/COI_1846.pdf.

Ibáñez, A. M. y Velásquez, A. (2008). El impacto del desplazamiento forzoso en Colombia: condiciones socioeconómicas de la población desplazada, vinculación a los mercados laborales y políticas públicas. CEPAL, Serie Políticas Sociales No 145. Naciones Unidas. ISSN versión electrónica 1680-8983. en: <http://www.cepal.org/publicaciones/xml/2/35022/ps145-Desplazamiento-Colombia.pdf>.

Kerr, E. (2010). Desplazamiento forzado en Colombia: un crimen contra la humanidad. *Boletín especial Peace Brigades International Colombia*. Recuperado de http://www.peacebrigades.org/fileadmin/user_files/projects/colombia/files/colomPBIa/100107_boletin_PBI_desplazamiento_2010_WEB.pdf.

Lozano, M. C., y Gómez, M. L. (2004). Aspectos psicológicos, sociales y jurídicos del desplazamiento forzoso en Colombia. *Acta colombiana de psicología*, volumen 12, pp. 103-119. Recuperado de <http://www.redalyc.org/pdf/798/79801208.pdf>.

Mendoza, A. M. (2012). El desplazamiento forzado en Colombia y la intervención del estado. *Economía Institucional*, volumen 14, pp. 169-202. Recuperado de <https://www.economiaainstitucional.com/pdf/No26/amendoza.pdf>.

Mogollón, A. S. (2004). Acceso de la población desplazada por conflicto armado a los servicios de salud en las Empresas Sociales del Estado de primer nivel de la ciudad de Bogotá, Colombia. Recuperado de http://www.equity-la.eu/upload/secciones/files/Mogoll%F3n%202004_Acceso%20poblaci%F3n%20desplazada%281%29.pdf.

Mora, A. F. (2013). Conflicto, violencia socioeconómica y desplazamiento forzado en Colombia. *Cuadernos de Economía*, volumen (32), pp. 721-754. ISSN electrónico 2248-4337. ISSN impreso 0121-4772. Recuperado de <http://revistas.unal.edu.co/index.php/ceconomia/articulo/view/42495>.

Núñez, M. P., y Moreno, P. (2008). Monografía político departamento de Caquetá 1997 a 2007. Misión de observación electoral. Recuperado de http://moe.org.co/home/doc/moe_mre/CD/PDF/caqueta.pdf.

- Ochoa, D. (2013). El desplazamiento forzado y la pobreza de la mujer colombiana. *Entramado*, volumen (9), pp.63-83. En: <http://www.scielo.org.co/pdf/entra/v9n1/v9n1a05.pdf>.
- PDD. (2015). Plan de desarrollo 2016 – 2019, seguridad, infraestructura y empleo. Alcaldía de Florencia. En: <http://www.florencia-caqueta.gov.co/MiMunicipio/ProgramadeGobierno/Plan%20de%20Desarrollo%202016%20-%202019.pdf>.
- Pérez, D., Stella, D., Guarnizo, T, y Yanes, C. (2005). Efectos Económicos del Desplazamiento Forzado en Colombia: Departamentos de Antioquia, Bolívar y Valle del Cauca 1997-2004. Universidad de San Buenaventura de Cartagena. En: http://bibliotecadigital.usbcali.edu.co/bitstream/10819/845/1/Efectos%20Economicos_Dewi%20Perez_USBCTG_2005.pdf.
- Pizarro, N. (2008). El desplazamiento humano en Colombia: ¿Disminuye o aumenta?. Universidad de Barcelona. En: http://antiga.observatori.org/documents/Desplazamiento_humano_en_Colombia.pdf
- RUT. (2004). Caquetá: “Utopía de paz y desafío de reconciliación”. Boletín especial informa sobre desplazamiento forzado en Colombia. Recuperado de http://www.disaster-info.net/desplazados/informes/rut/estudio08/index_print.html.
- RNI. (2017). Red nacional de información. Información al servicio de las Víctimas. Unidad para las víctimas. Recuperado de <https://rni.unidadvictimas.gov.co/>.
- Sayago, J. T. (2011). Desplazamiento forzoso en Colombia: expulsión y movilidad, dos dinámicas que interactúan. Universidad Nacional de Colombia. Recuperado de http://www.bdigital.unal.edu.co/5901/1/tesis_sayago_Agosto_21.pdf.
- SIMVA. (2003). Instrumentos y métodos rápidos hacia la Seguridad Alimentaria en la población desplazada de Colombia. Recuperado de <http://www.disaster-info.net/desplazados/informes/pma/seguridad/encuesta1.pdf>.
- Torres, M. L. y Iregui, P. M. (2015). *El desplazamiento forzado en Colombia: 10 años de la sentencia t-025 de 2004*. Bogotá D. C, Colombia: Editorial Universidad del Rosario. ISBN: 978-958-738-559-5.
- UARIV. (2012). Caquetá: Informe departamental de hechos victimizantes a 2012. Prosperidad para todos. En: <https://rni.unidadvictimas.gov.co/sites/default/files/Documentos/Caquet%C3%A1.pdf>.
- UARIV. (2013). Informe nacional de desplazamiento forzado en Colombia 1985 a 2012. Prosperidad para todos.
- Valencia, G. D., y Cuartas, D. (2009). Exclusión económica y violencia en Colombia, 1990-2008: una revisión de la literatura. *Perfil de Coyuntura Económica*, volumen (14), pp. 113-134. En: <http://www.scielo.org.co/pdf/pece/n14/n14a4.pdf>.
- Yaffe, Lilian. (2011). *Conflicto armado en Colombia: análisis de las causas económicas, sociales e institucionales de la oposición violenta*. Universidad de Miami, EE.UU. ISSN 2011- 0324. Recuperado de <http://www.scielo.org.co/pdf/recs/n8/n8a07.pdf>.